Saint-Etienne-de-Cuines

Bulletin municipal 2019

Le bulletin municipal est également disponible sur le site internet de la commune : www.st-etienne-cuines.fr

Renseignements utiles

Secrétariat de mairie

Nathalie Bertino et Christel Tronel vous renseignent.

✉ mairie@st-etienne-cuines.fr

☎ **04 79 56 22 38** / Fax : 04 79 59 49 95

Horaires d'ouverture au public :

- du 1er octobre au 31 mars :
  - Lundi : 14h00 - 18h00
  - Mardi : 8h30 - 12h00
  - Mercredi : 14h00 - 18h00
  - Vendredi : 13h00 - 16h00
- du 1er avril au 30 septembre :
  - Lundi : 13h00 - 17h00
  - Mardi : 8h30 - 12h00
  - Mercredi : 13h00 - 17h00
  - Vendredi : 13h00 - 16h00

Bibliothèque

Responsable : Annie Leclercq

Horaires d'ouverture :

- Mardi : 9h30 - 10h30
- Mercredi : 14h00 - 18h00
- Jeudi : 10h00 - 11h00
- Vendredi : 14h00 - 16h00

✉ bibliotheque@st-etienne-cuines.fr

☎ 04 79 20 55 91

Déchetterie de la Lauzière à La Chambre

Horaires d'ouverture :

- Lundi : 9h00-12h00 14h00-17h00
- Mardi : 9h00-12h00
- Mercredi : 9h00-12h00 14h00-17h00
- Jeudi : 9h00-12h00
- Vendredi : - 14h00-17h00
- Samedi : 9h00-12h00 14h00-17h00

Agence Postale Communale

Responsable : Annie Leclercq

Horaires d'ouverture :

- Lundi : 8h30 - 11h30
- Mardi : 13h30 - 16h30
- Jeudi : 13h30 - 16h30
- Vendredi : 8h30 - 11h30

SOMMAIRE

Renseignements utiles 1
Le mot du Maire 2
Vivre à Cuines aujourd'hui 4
Commission Travaux Environnement 5
Commission Finances 11
Commission des Ecoles 13
Vie Scolaire 14
Halte Garderie 18
Declicc 19
College 21
Associations 22
Nouveaux commerces 32
État Civil 33
Temps forts 35
Souvenir 42
Informations diverses 43
Agenda 47

Bulletin municipal 2019, 750 exemplaires. Directeur de publication : Dominique LAZZARO - Rédacteurs : membres de la Commission Information et Communication : Françoise Combet-Blanc, Lucie Antonacci, Solenn Clavel, Annie Leclercq, Mireille Morin-Collomb, Nelly Rol - Crédits photos : Dominique Lazzaro, Françoise Combet-Blanc, Solenn Clavel, Henri-Marc Gauthier, Jennyfer Iltis, Séverine Budon - Mise en page : Recto Verso Services www.rectoverso.biz

Retrouvez l'actualité de la commune sur son site internet : www.st-etienne-cuines.fr

LE MOT DU MAIRE

Réalisations et temps forts de l'année écoulée

L'année a encore une fois été bien remplie. Bien au-delà de nos espérances. De nombreux projets ont été menés à leur terme.

10 nouveaux permis de construire ont été déposés et déjà 5 nouvelles maisons sont sorties de terre, habitées ou en cours d'achèvement.

C'est qu'il fait bon vivre à Saint Etienne de Cuines...

Travaux :

Réfection des réseaux secs et humides des Cités Bozon

La deuxième tranche de la réfection des réseaux secs et humides des Cités Bozon a démarré. Ces travaux sont complexes. Les riverains peuvent rencontrer les élus de la commission travaux chaque vendredi lors des visites.

Le coût des travaux s'élève à ce jour à 775 695 € pour la première tranche et à 357 000 € pour la partie déjà réalisée (hors subvention). Ces travaux ouvriront droit à plusieurs subventions dont les montants ne sont pas connus à ce jour.

Voirie

L'enrobé a été refait sur une partie de la route de la Digue, sur une partie de l'impasse du Mont Cuchet (à l'exception du parking du centre commercial qui a été fait à la charge de la copropriété), ainsi que devant le collège. Une bicouche a été réalisée vers les écoles. Coût total : 41 226 €.

La quasi-totalité du marquage au sol a été refait sur la commune. Coût : 3 654 €.

La piste de la microcentrale du Bacheux a été refaite Coût : 69 302 € (répartition : 80 % à la SEM Les Forces du Bacheux, 5 % à Saint Alban des Villards et 15 % pour notre commune)

Des travaux d'entretien ont été réalisés sur les pistes forestières. Coût : 3 600 €.

Viabilisations

Le lotissement des Îles a été viabilisé. Coût : 52 630 €. Ce lotissement devait accueillir 6 maisons individuelles et un petit immeuble en locatif. La réalisation de cet immeuble n'a pas été possible. 2 autres maisons individuelles seront construites en lieu et place de celui-ci. A ce jour, 4 maisons sont déjà sorties de terre.

Le chemin situé derrière les écoles a été viabilisé suite à la vente du terrain communal. Coût : 9 254 €. Le réseau électrique y a également été étendu. Coût : 5 680 €.

Réseau d'eau et assainissement

Plusieurs canalisations ont été remises en état sur notre réseau d'eau. Coût : 40 395 €.

Les canalisations d'eau des écoles ont été refaites et le chauffe-eau a été remplacé. Coût : 9 800 €.

Le captage des eaux de ruissellement de la tranchée couverte a été réalisé. Coût : 2 982 €.

La station d'épuration a également nécessité des travaux d'entretien. Coût : 9 000 €.

Travaux divers

Un radier a été réalisé au Mollard. Coût : 7 355 €.

Suites aux intempéries, les berges du ruisseau ont été curées et nettoyées entre les Côtes Dessus et les Jarboudières. Coût : 5 760 €.

11 mètres de canalisation ont été remplacés sur le canal d'irrigation des jardins au niveau des HLM, qui est un droit ancestral d'irrigation. Coût : 1 370 €.

La moitié du toit de la salle polyvalente a été refait. Coût : 71 700 €.

Autres dépenses :

Remplacement des véhicules et matériel

Le camion de la commune qui datait de 1990 et le *Partner* qui datait de 2000 ont été remplacés. Ce dernier est remplacé par un véhicule 4x4 équipé d'une lame de déneigement et d'une saleuse. Coût : 77 405 €.

L'étrave de déneigement de notre vieux *MB Track* a été remplacée. Ce véhicule vert sert aussi d'épareuse l'été. Coût : 7 920 €

Cantine scolaire

La cantine a été installée dans la salle polyvalente pour nos élèves des écoles élémentaire et maternelle. De la vaisselle et divers accessoires ont été achetés. Coût : environ 2 000 €.

Tous ces travaux et investissements ont pu être réalisés sans avoir recours à un emprunt grâce à la vente de plusieurs terrains pour un montant de 605 260 €.

L'équipe municipale en place peut en être fière.

Perspectives de l'année 2019

Nous avons toujours la volonté de faire pour améliorer les infrastructures du village et le bien-être de notre communauté.

Voici les principaux projets que nous souhaitons réaliser :

- La continuité de la réfection des réseaux secs et humides des Cités Bozon,
- La deuxième partie du toit de la salle polyvalente,
- La mise en place de la vidéo surveillance,
- L'électrification de la chapelle du Mollaret,
- Les enrobés route des Côtes,
- La continuité de la mise en conformité et l'amélioration du rendement de notre réseau d'eau,
- La mise en place d'un troisième module de 12 cases au columbarium ainsi qu'une étude pour l'agrandissement du cimetière,
- L'installation d'un paratonnerre à l'église et la réfection électrique du bâtiment.

Cette liste n'est pas exhaustive. Il faut y ajouter les travaux courants. Pour réaliser tous ces projets, le nerf de la guerre est comme toujours l'argent. Nous devrons certainement faire des choix.

Comment financer ces projets sans augmenter les prélèvements actuels, dans le cas où la taxe d'habitation ne serait pas compensée au centime près, comme promis par l'Etat ?

La commission budget élabore et gère un budget de plus en plus restreint en évitant les dépenses non nécessaires.

Dans notre commune tout se réalise grâce à un travail d'équipe et au travail acharné des élus.

Toujours Unis pour Saint Etienne de Cuines

J'ai la chance d'avoir à mes côtés une équipe soudée, une équipe de terrain, capable, volontaire et déterminée, qui me soutient dans ma fonction de Maire au quotidien et lors de nos diverses réunions.

Je la remercie vivement pour son implication.

Centrale Hydroélectrique Jo Blanc

Ce projet, inauguré le samedi 8 juin 2013, est né d'une étroite et longue collaboration entre notre regretté Maire Jo Blanc, Monsieur Franck Adisson, responsable au sein de la Compagnie des Hautes Chutes de Roques, et la commune de Saint Alban des Villards.

10 années de réflexion, de travail, de craintes ont été nécessaires pour voir aboutir ce formidable projet, enfin sorti de terre en septembre 2012. Quand Jo était en mairie, il fallait qu'il aille faire son tour, sa visite, qu'il nous y emmène, qu'il en parle à tout le monde.

Lors de ma prise de fonction, une de mes premières volontés a été que le nom de Jo apparaisse sur un édifice de la commune, car en 25 ans de mandant, Jo a laissé bien des traces. Je pense particulièrement à la chaufferie bois, au Collège, à son agrandissement, sa cantine, son internat, qui n'existe plus aujourd'hui et pour lesquels Jo s'est toujours battu.

C'est chose faite depuis le 3 octobre 2015. La micro centrale des Forces du Bacheux porte son nom. Elle est devenue la **Centrale Hydroélectrique Jo Blanc**.

C'est une bouffée d'oxygène pour Saint Etienne de Cuines. **Savez-vous qu'elle a rapporté 28 000 € en 2016, 30 800 € en 2017 et 42 000 € en 2018.**

Ce projet, qui n'a rien coûté à la commune, est un bel héritage que nous a laissé Jo et un joli pied de nez à tous ceux qui n'y ont pas cru, ou qui ont raconté n'importe quoi à son sujet...

Merci Jo.

DÉLINQUANCE, INCIVILITÉS ET BIEN-VIVRE

Délinquance

La délinquance est en hausse sur le canton.

Voici quelques dégradations constatées sur notre commune et enregistrées à la gendarmerie :

- Un cambriolage au hameau de Servion,
- Plusieurs panneaux de signalisation arrachés,
- Les barrières de sécurité sur le pont bleu maintes et maintes fois couchées (que nous avons d'ailleurs fait enlever pour éviter tout accident),
- Plusieurs vitres de la salle polyvalente brisées,
- Un réverbère couché, toujours à la salle polyvalente,
- Un incendie sur le parc de la tranchée couverte, un autre vers la buvette du jeu de boules,
- Plusieurs boîtes aux lettres détériorées,
- Plusieurs maisons taguées, des voitures caillassées,
- Un incendie au local TDL, etc...
- Des extincteurs jetés dans le Glandon, etc...

Tous ces méfaits ont un coût pour la commune et pour les résidents. Ils sont causés par une bande de jeunes du canton âgés de 15 à 17 ans. Certains habitent notre commune.

Ces jeunes sont tous identifiés. Nous n'arrivons pas à les prendre sur le fait. Ce n'est pourtant pas faute d'avoir tourné avec certains adjoints et résidents de Cuines le soir, en week-end comme en semaine.

A plusieurs reprises j'ai rencontré les parents. Un grand mot que celui de parent. Mais demandons-nous quel est le rôle d'un père et d'une mère.

- Est-ce laisser errer des mineurs la nuit jusqu'à 2 ou 3 heures du matin, voire la nuit entière, en semaine comme le week-end, y compris en périodes scolaires ?
- Est-ce donner de l'argent de poche ? Les poches de certains doivent être bien grandes au vu de ce qu'ils fument, boivent et mangent ! Et ce sont nos employés qui ramassent chaque jour les détritus qu'ils laissent volontairement partout.

- Est-ce soutenir son enfant à chaque fois qu'il est pris dans un groupe qui nuit à la tranquillité de nos communes ?
- Est-ce leur donner raison devant les forces de l'ordre ?

N'est-ce pas plutôt éduquer, apprendre le respect d'autrui et du bien d'autrui ?

Chers parents, **les Cuinains sont excédés.** J'en appelle à vous pour assumer votre rôle avant qu'un événement grave ne survienne.

Croyez-vous que c'est avec plaisir que j'ai instauré un arrêté interdisant les regroupements à partir de 20h00 sur certains sites de la commune ? Cet arrêté pénalise tous les jeunes !

Bien que je n'y sois pas favorable, une étude est en cours pour équiper la commune de plusieurs caméras.

Est-ce normal d'en arriver à une telle situation dans une commune de 1 300 habitants ? Je ne le pense pas.

Incivilités

Parlons aussi de l'attitude de certaines personnes :

- Des réverbères accrochés sans laisser d'adresse,
- Des containers qui débordent ou qui contiennent des objets qui ne sont pas des déchets ménagers,
- Des excréments d'animaux sur les trottoirs et les pelouses...
- Le non-respect de la tranquillité des citoyens (scooter, moto, etc...)
- La vitesse excessive et le non-respect du code de la route,
- Des stationnements qui perturbent la circulation des piétons ou des autres véhicules,
- Des voitures non assurées et plus en état de rouler qui squattent des emplacements de parking,
- Des chiens qui errent dans nos rues, qui aboient et dérangent tout un quartier,
- L'incinération des déchets verts qui enfume les voisins...

Dans quel village voulons-nous vivre ?

Il appartient à chacun de respecter les règles du vivre ensemble.

2ème tranche de la réfection des réseaux secs et humides des Cités-Bozon

Les travaux des Cités sont entrés cette année dans leur deuxième phase.

La partie la plus ancienne des réseaux d'assainissement et d'eau potable, qui datait des années 1928/1929, est à présent entièrement neuve. Les anciennes conduites, complètement entartrées, contribuaient à la réduction du débit et de la pression. Les travaux de 2017 ont permis de supprimer de nombreuses fuites et d'augmenter le rendement du réseau d'eau. Gageons que les travaux 2018 permettront de faire encore remonter ce rendement.

Ce tartre risquait de favoriser le développement de bactéries dans les tuyaux. Le maillage du nouveau réseau facilitera également les interventions futures grâce aux bouclages réalisés.

L'assainissement posait souvent des problèmes d'obturation. L'ancien réseau, surdimensionné et réalisé dans un matériau s'opposant à l'écoulement des eaux usées est maintenant en PVC, d'une section conforme au débit et facilitant l'écoulement. Chaque propriétaire doit réaliser le traitement de ses eaux de pluie par infiltration avant fin 2021.

La protection incendie a également été redimensionnée. Quatre nouveaux hydrants (bornes incendie) ont été installés. Les pompiers pourront ainsi lutter plus efficacement contre un éventuel sinistre, ce qui accroît la protection des habitations.

Les nouveaux réseaux de téléphonie et d'éclairage public débarrasseront le quartier de tous ces disgracieux câbles aériens et poteaux bétons. Le réseau et les habitations seront prêts pour accueillir la fibre optique lorsque celle-ci sera déployée sur la commune.

Un certain retard a été pris sur la première phase du chantier, pour le basculement de l'énergie électrique sur la nouvelle installation. Nous espérons que la deuxième phase verra un dénouement plus rapide.

Commission Travaux Environnement

Curage et nettoyage des berges du ruisseau

Suite aux intempéries, des travaux étaient nécessaires entre les Côtes Dessus et les Jarboudières.

Réparation de la fuite d'eau rue de l'Église

Radier à La Rochette

16 janvier 2018

5 juin 2018

Réfection de la moitié du toit de la salle polyvalente

Réfection de l'enrobé et marquage au sol

L'hiver 2017 / 2018 a grandement détérioré les routes de la commune.

De nombreux nids de poule s'étaient formés avec le gel. L'enrobé a donc été refait en plusieurs endroits de la commune.

Rue des Écoles, devant le collège :

Impasse du Mont Cuchet :

Route de la Digue :

Viabilisation chemin des Écoles

Réfection urgente de la piste de la microcentrale du Bacheux et entretien de diverses pistes

Nouveaux véhicules

Les véhicules du service technique étaient à bout de souffle. 2 nouveaux véhicules les remplacent : 1 Iveco Benne et 1 Toyota 4x4. Ce dernier peut être équipé d'une lame de déneigement.

L'étrave de déneigement du MB Trac a également été remplacée.

Nouvel employé communal

Saluons l'arrivée de Johnny UNGER, au sein du service technique de la commune *(au centre sur la photo)*.

Johnny travaillait auparavant pour la commune de Saint Alban des Villards.

Il remplace Patrick Germain qui a pris une retraite bien méritée.

L'Agence Régionale de Santé Auvergne-Rhône-Alpes vous informe...

Quelle eau buvez-vous ?

De la source à la consommation, des contrôles réguliers pour votre santé

Bilan Qualité 2018

Votre réseau :	SAINT ETIENNE DE CUINES **CHEF LIEU**	SAINT ETIENNE DE CUINES **LA CENSE**
appartient à :	MAIRIE DE SAINT ETIENNE DE CUINES	
est exploité par :	MAIRIE DE SAINT ETIENNE DE CUINES	
Origine de l'eau :	Vous êtes alimentés par les captages : * AUX PIEDS DES VOUTES * LA RAVOIRE	Vous êtes alimentés par les captages : * LA RAVOIRE
Traitement :	Votre eau est distribuée à partir de : * STATION DES JARBOUDIERES	Votre eau est distribuée à partir de : * STATION DE LA RAVOIRE
BACTÉRIOLOGIE	Nombre de conformité : 8 sur 8 analyses. Limites de qualité : absence de germes / 100ml **Eau de bonne qualité bactériologique.**	Nombre de conformité : 6 sur 6 analyses. Limites de qualité : absence de germes / 100ml **Eau de bonne qualité bactériologique.**
DURETÉ	Valeurs mesurées : mini. : 17°f - maxi : 19°f Références de qualité maxi. : aucune **Eau peu dure.**	Valeurs mesurées : mini. : 6°f - maxi : 7°f Références de qualité maxi. : aucune **Eau douce.**
NITRATES	Valeurs mesurées : mini. : 1 mg/L - maxi : 1 mg/L Limites de qualité maxi. : 50 mg/L **Eau contenant peu ou pas de nitrates.**	Valeurs mesurées : mini. : 1 mg/L - maxi : 2 mg/L Limites de qualité maxi. : 50 mg/L **Eau contenant peu ou pas de nitrates.**
FLUOR	Valeurs mesurées : mini. : 0,08 mg/L - maxi. : 0,08 mg/L Limites de qualité maxi. : 1,5 mg/L **Eau peu fluorée.**	Valeurs mesurées : mini. : 0,03 mg/L - maxi. : 0,03 mg/L Limites de qualité maxi. : 1,5 mg/L **Eau peu fluorée.**
PESTICIDES	Valeurs mesurées : 0,000 µg/l - maxi. : 0,0000 µg/l Limites de qualité maxi. : 0,1 µg/l **Absence de pesticides pour les paramètres mesurés.**	Valeurs mesurées : 0,000 µg/l - maxi. : 0,0000 µg/l Limites de qualité maxi. : 0,1 µg/l **Absence de pesticides pour les paramètres mesurés.**
AUTRES PARAMÈTRES	Tous les résultats pour les autres paramètres mesurés sont conformes aux limites de qualité.	Tous les résultats pour les autres paramètres mesurés sont conformes aux limites de qualité.
Nos conclusions	***L'eau distribuée au cours de l'année a été de bonne qualité bactériologique.*** ***Elle est restée conforme aux limites de qualité fixées par la réglementation en vigueur pour les paramètres chimiques recherchés.***	***L'eau distribuée au cours de l'année a été de bonne qualité bactériologique.*** ***Elle est restée conforme aux limites de qualité fixées par la réglementation en vigueur pour les paramètres chimiques recherchés.***

Ce bilan a été réalisé par les services de la Délégation Départementale de l'Agence Régionale de Santé dans le cadre du contrôle sanitaire réglementaire.

L'eau en liberté surveillée

> Le contrôle sanitaire des eaux d'alimentation est organisé par le service environnement santé de la Délégation Départementale de l'Agence Régionale de Santé.

> Les analyses sont réalisées par un laboratoire agréé par le Ministère chargé de la santé.

> Les prélèvements sont réalisés à la ressource, à la production après traitement ou en sortie de réservoir, et au robinet du consommateur. Le nombre d'analyses effectuées dépend du nombre d'habitants desservis et des débits de production.

> L'eau du robinet doit satisfaire à des exigences de qualité de deux types : des limites de qualité pour les paramètres dont la présence dans l'eau peut induire des risques sanitaires à court ou à long terme et des références de qualité pour des paramètres indicateurs de pollution ou de fonctionnement des installations.

> Le distributeur est tenu également de surveiller en permanence la qualité de l'eau par un examen régulier des installations et un programme de tests et d'analyses.

> Des périmètres de protection doivent être mis en place afin de préserver la ressource en eau des risques de pollutions.

> Les résultats d'analyses du contrôle sanitaire sont régulièrement adressés et affichés à la mairie de votre commune.

Pour mieux comprendre

La qualité bactériologique est évaluée par la recherche de bactéries indicatrices de contaminations fécales, notamment *Entérocoque* et *Escherichia coli* dont l'identification laisse suspecter la présence de germes pathogènes. Un dysfonctionnement momentané des installations de traitement de l'eau, un manque d'entretien du réseau, ou une contamination de la ressource en l'absence de traitement peuvent être à l'origine de mauvais résultats.

La dureté représente le calcium et le magnésium en solution dans l'eau. Elle est sans incidence sur la santé mais une eau trop douce (inférieure à 8°F) est souvent agressive et peut entraîner la corrosion des canalisations et le relargage de produits indésirables ou toxiques tels que le plomb.

Les apports excessifs ou mal maîtrisés d'engrais azotés, organiques ou minéraux ainsi que les rejets des assainissements participent à l'augmentation des teneurs en **nitrates** dans les ressources. Le respect de la valeur limite de 50 mg par litre dans l'eau du robinet est indispensable à la protection de la santé des nourrissons et des femmes enceintes.

Le fluor est un oligo-élément présent naturellement dans l'eau. Ses effets sont bénéfiques pour la santé à dose modérée. Lorsque l'eau est peu fluorée, un complément peut être apporté sur recommandation de votre dentiste, pour une prévention optimale de la carie dentaire. Une valeur maximale de 1 500 µg/l a été fixée pour tenir compte du risque de fluorose dentaire en cas d'excès.

Certains pesticides à l'état de traces dans l'eau sont suspectés d'effets sur le santé lorsqu'ils sont consommés pendant toute une vie. Par mesure de précaution, une limite de qualité inférieure aux seuils de toxicité connus pour ces molécules, a été adoptée.

L'eau peut dissoudre le **plomb** des branchements ou des canalisations éventuellement présent dans les anciens bâtiments d'habitation. Le remplacement de toutes les conduites sera nécessaire à terme. En attendant, il est important de laisser l'eau couler quelques litres d'eau avant de la consommer. De plus, il est vivement conseillé aux enfants et aux femmes enceintes de ne pas boire l'eau du robinet lorsque la présence de canalisation en plomb est suspectée.

La présence d'**arsenic** et d'**antimoine** dans l'eau provient de la dissolution naturelle de roches et de minerais dans le sous-sol. Des limites du qualités très strictes de 10 µg/l pour l'arsenic et de 5 µg/i pour l'antimoine ont été fixées. En cas de dépassements, dans l'attente de mesures correctives, il est recommandé de ne pas consommer l'eau du robinet.

Des gestes simples

> Après quelques jours d'absence, purgez vos conduites avant consommation, en laissant couler l'eau quelques instants avant de la boire.

> Consommez exclusivement l'eau du réseau d'eau froide. Si vous la conservez, ce doit être au froid, pas plus de 48 heures et dans un récipient fermé.

> Réservez les traitements complémentaires, tels les adoucisseurs, au seul réseau d'eau chaude sanitaire. Ils sont sans intérêt sur le réseau d'eau froide utilisé pour la consommation. Ils peuvent en effet accélérer la dissolution des métaux des conduites ou devenir des foyers de développement microbien lorsque leur entretien est mal assuré.

> Si votre eau chaude sanitaire est produite par un système individuel, un entretien annuel de ce réseau est conseillé pour limiter la prolifération bactérienne, notamment des lésionnelles.

Pour en savoir plus...

www.ars.auvergne-rhone-alpes.sante.fr

www.sante.gouv.fr/qualite-de-l-eau-potable

DELEGATION DEPARTEMENTALE DE L'AGENCE REGIONALE DE SANTE

SERVICE ENVIRONNEMENT SANTE

COMPTE ADMINISTRATIF 2018

DE LA COMMUNE :

FONCTIONNEMENT		INVESTISSEMENT	
DÉPENSES	1 604 900,78	DÉPENSES	1 059 195,23
RECETTES	1 865 427,42	RECETTES	870 933,17
RÉSULTAT	**260 526,64**	**RÉSULTAT**	**-188 262,06**
RÉSULTAT DE CLÔTURE		**72 264,58**	

DU BUDGET EAU ET ASSAINISSEMENT :

EXPLOITATION		INVESTISSEMENT	
DÉPENSES	153 037,40	DÉPENSES	668 253,29
RECETTES	154 406,95	RECETTES	655 998,75
RÉSULTAT	**1 369,55**	**RÉSULTAT**	**-12 254,54**
RÉSULTAT DE CLÔTURE		**-10 884,99**	

DU BUDGET DE LA REGIE MUNICIPALE DE LA CHAUFFERIE BOIS :

EXPLOITATION		INVESTISSEMENT	
DÉPENSES	94 428,14	DÉPENSES	86 043,34
RECETTES	148 069,50	RECETTES	63 738,50
RÉSULTAT	**53 641,36**	**RÉSULTAT**	**-22 304,84**
RÉSULTAT DE CLÔTURE		**31 336,52**	

DU CENTRE COMMUNAL D'ACTION SOCIALE :

FONCTIONNEMENT		INVESTISSEMENT	
DÉPENSES	6 722,15	DÉPENSES	0,00
RECETTES	9 067,22	RECETTES	0,00
RÉSULTAT	**2 345,07**	**RÉSULTAT**	**0,00**
RÉSULTAT DE CLÔTURE		**2 345,07**	

BUDGET PRIMITIF 2019

La Commission Finances vous présente le budget pour l'année 2019.

CHAUFFERIE BOIS

EXPLOITATION	ANNÉE 2018	
Dépenses	Budget primitif	%
Charges à caractère général	124 156,52	77%
Chges de personnel et frais ass	500,00	0%
Virement à la section d'investis.	3 800,00	2%
Opérations d'ordre entre section	18 200,00	11%
Autres chges de gestion courante	9 080,00	6%
Charges financières	5 600,00	3%
TOTAL	**161 336,52**	**100%**
Recettes	Budget primitif	%
Excédent antérieur reporté fonct	31 336,52	19%
Ventes, pro fab, prest services	130 000,00	81%
TOTAL	**161 336,52**	**100%**

INVESTISSEMENT	ANNÉE 2018	
Dépenses	Budget primitif	%
Solde d'exécution d'inv reporté	22 304,84	32%
Opérations patrimoniales	26 257,20	37%
Emprunts et dettes assimilées	16 000,00	23%
Immobilisations incorporelles	6 100,00	9%
TOTAL	**70 562,04**	**100%**
Recettes	Budget primitif	%
Virement de la section de fonct	3 800,00	5%
Opérations d'ordre entre section	18 200,00	26%
Opérations patrimoniales	26 257,20	37%
Dotations Fonds divers Réserves	22 304,84	32%
TOTAL	**70 562,04**	**100%**

Commission Finances

COMMUNE

FONCTIONNEMENT	ANNÉE 2018	
Dépenses	Budget primitif	%
Déficit antérieur reporté	0,00	0%
Charges à caractère général	315 360,00	34%
Charges de personnel	400 300,00	30%
Atténuations de produits	157 698,00	12%
Virement à la section d'investis.	299 593,67	22%
Opérations d'ordre entre section	25 910,84	2%
Autres chges de gestion courante	136 480,00	10%
Charges financières	17 000,00	2%
Charges exceptionnelles	4 000,00	0%
TOTAL	**1 356 342,51**	**100%**
Recettes	Budget primitif	%
Excédent antérieur reporté fonct	72 264,58	5%
Atténuations de charges	25 000,00	2%
Opérations d'ordre entre section	0,00	0%
Produits des services	39 005,00	3%
Impôts et taxes	930 400,00	69%
Dotations et participations	89 472,93	7%
Autres pdts de gestion courante	34 200,00	3%
Produits financiers	46 000,00	3%
Produits exceptionnels	120 000,00	9%
TOTAL	**1 356 342,51**	**100%**

INVESTISSEMENT	ANNÉE 2018	
Dépenses	Budget primitif	%
Solde d'exécution d'invest reporté	188 262,06	27%
Emprunts en Euros	56 000,00	8%
Bâtiments et installations	220 000,00	32%
Total non affecté	464 262,06	67%
Bâtiments divers	10 000,00	1%
Cités Bozon	3 000,00	0%
Salle polyvalente	5 000,00	1%
Routes forestières	10 000,00	1%
Acquisition matériel	52 766,18	8%
Voirie	150 000,00	22%
TOTAL	**695 028,24**	**100%**
Recettes	Budget primitif	%
Solde d'exécution d'invest reporté	0,00	0%
Virement de la section de fonct	299 593,67	43%
Produits des cessions	123 000,00	18%
FCTVA	49 261,67	7%
TLE	1 000,00	0%
Taxe d'aménagement	8 000,00	1%
Excédents de fonctionnement	188 262,06	27%
Créances sur les particuliers	1 362,75	0%
Amortissements	24 548,09	4%
TOTAL	**695 028,24**	**100%**

EAU ET ASSAINISSEMENT

EXPLOITATION	ANNÉE 2018	
Dépenses	Budget primitif	%
Déficit antérieur reporté	0,00	0%
Charges à caractère général	119 500,00	68%
Virement à la section d'investis.	0,00	0%
Opérations d'ordre entre section	44 000,00	25%
Autres chges de gestion courante	1 000,00	1%
Charges financières	10 500,00	6%
Charges exceptionnelles	0,00	0%
TOTAL	**175 000,00**	**100%**
Recettes	Budget primitif	%
Excédent antérieur reporté fonct	0,00	0%
Opérations d'ordre entre section	22 000,00	13%
Ventes, pro fab, prest services	153 000,00	87%
Subventions d'exploitation	0,00	0%
TOTAL	**175 000,00**	**100%**

INVESTISSEMENT	ANNÉE 2018	
Dépenses	Budget primitif	%
Solde d'exécution d'invest reporté	0,00	0%
Opérations d'ordre entre section	22 000,00	3%
Emprunts et dettes assimilées	21 000,00	3%
Immobilisations en cours	696 067,60	94%
TOTAL	**739 067,60**	**100%**
Recettes	Budget primitif	%
Solde d'exécution d'invest reporté	87 445,46	12%
Opérations d'ordre entre section	44 000,00	6%
Dotations Fonds divers Réserves	98 322,14	13%
Subventions d'investissement	279 300,00	38%
Emprunts et dettes assimilées	230 000,00	31%
TOTAL	**739 067,60**	**100%**

CENTRE COMMUNAL D'ACTION SOCIALE

FONCTIONNEMENT	ANNÉE 2018	
Dépenses	Budget primitif	%
Charges à caractère général	10 167,07	94%
Autres chges de gestion courante	600,00	6%
TOTAL	**10 767,07**	**100%**
Recettes	Budget primitif	%
Excédent antérieur reporté fonct	2 345,07	22%
Produits des services	400,00	4%
Dotations et participations	8 000,00	74%
Autres pdts de gestion courante	22,00	0%
TOTAL	**10 767,07**	**100%**

LA CANTINE SCOLAIRE

A l'annonce de l'augmentation du prix du repas pris par les enfants de l'école primaire, la municipalité et DECCLIC cherchaient une solution pour permettre aux familles de continuer à bénéficier d'une cantine.

C'est chose faite : **depuis la rentrée 2018, la cantine scolaire a été installée à la Salle Polyvalente**.

La salle est mise à disposition par la municipalité. Celle-ci a également géré l'aménagement : mobilier et la vaisselle. DECCLIC gère l'intendance et la logistique.

Tout est prévu pour le bien-être des enfants.

Les plats sont livrés tous les jours par la Société API RESTAURATION.

Marie-Isabelle est désignée pour le réchauffage des plats. A 11h30, elle rejoint ses collègues Joëlle, Véronique et Svetlana à l'école primaire. Ensemble, elles regroupent les enfants et les accompagnent à la salle.

A peine installés, ils sont servis et se régalent dans un joyeux brouhaha. Le repas terminé, ils peuvent se détendre et jouer dans la salle sous la surveillance des animateurs.

Vers 13h00, le départ est donné et tous repartent en file indienne vers l'école.

Environ 37 enfants profitent chaque jour de cette structure, moitié élémentaire, moitié maternelle.

Véronique, Joëlle, Svetlana et Marie-Isabelle

VISITE DU CESAM

« Aujourd'hui, nous sommes allés au CESAM (Centre d'Entretien et de Sécurité de l'Autoroute de la Maurienne) avec l'école de Sainte Marie de Cuines.

Nous avons appris à évacuer un car. Ensuite, nous avons visionné un diaporama qui nous a expliqué le code de la route.

Notre école est partie visiter les bureaux. Nous avons pu voir les différentes caméras qui surveillent l'autoroute. Pendant ce temps, l'autre classe faisait le parcours à vélo. Ensuite, nous avons échangé.

Enfin, nous avons fait un goûter et nous avons reçu des cadeaux. C'était trop bien.»

SKI

« Cette semaine de ski aux Karellis était trop bien. Nous avons pris le télésiège du Plan du Four et le téléski de la tête d'Albiez qui était très pentu. En haut, il faisait froid mais la neige était très bonne.

Deux copains sont tombés et nous avons dû les attendre.

Chaque jour, nous avions des parents accompagnateurs différents et j'avais parfois peur que ce soit trop dur. Je suis tombée beaucoup de fois ! »

CINEMA

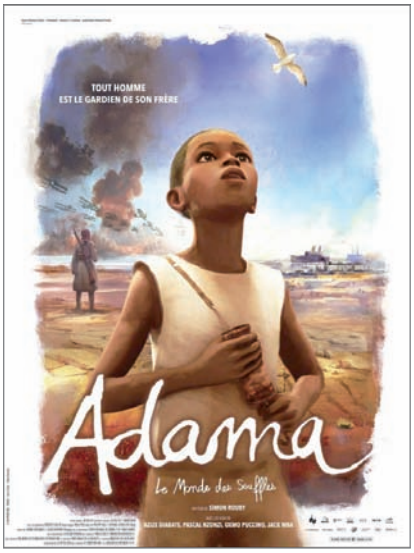

« Nous sommes allés voir 3 films au cinéma de Saint Jean de Maurienne (Adama, Peau d'âne et Le cheval venu de la mer). J'ai beaucoup aimé car à chaque fois, il s'agissait de films que je n'avais jamais vus.
Mon film préféré a été Adama car il s'agissait d'un enfant qui allait chercher son frère parti à la guerre. »

SORTIE ALBIEZ

«Nous sommes partis avec toute l'école à Albiez. Ludo était un accompagnateur. Nous avons fait le tour du col du Mollard. Ensuite il nous a fait monter tout en haut où il y avait la croix. Il a sorti de son sac un crâne de marmotte, un bois de cerf, deux bois de chevreuil et une patte de chamois.

A midi, toute l'école s'est réunie pour manger un bon pique nique.

Virginie, une autre accompagnatrice, est venue. Elle nous a fait monter au début du col du Mollard et nous a donné une feuille et un plateau. Elle nous a laissé 30 secondes pour regarder le paysage et 2 minutes pour dessiner.

PETITE & MOYENNE SECTION
LAËTICIA BOUTILLY - NADINE VILLIOT - MARJORIE VIALLET (STAGIAIRE)

GRANDE SECTION - CE1
ADELINE CARNOVALE - CHLOE BOUVIER (ABSENTE, MAÎTRESSE DU LUNDI MARDI) - LILIANE VENA

CP - CE1
FRANÇOISE DA SILVA

CE2 - CM1
CAROLE BUISSON

CM1 - CM2
ANNE MESERE - SYBILLE PADEY

HALTE GARDERIE CRÈCHE DE SAINT ETIENNE DE CUINES

Au multi-accueil **Les Copains d'abord**, nous accueillons vos enfants de 2 mois et demi à 6 ans, de manière régulière ou occasionnelle, le temps d'un rendez-vous ou simplement pour découvrir la vie en collectivité.

La structure est ouverte de 7h30 à 18h15, du lundi au vendredi.

L'équipe est composée de :

- 2 éducatrices de jeunes enfants (Claire et Virginie),
- 2 auxiliaires de puériculture (Laurence et Caroline),
- 5 animatrices petite enfance (Laetitia, Séverine, Nuria, Angeline et Julie).

Cette année nous avons accueilli 2 nouvelles collègues : Virginie, éducatrice de jeunes enfants, (en remplacement de Corinne) et Caroline, auxiliaire de puériculture.

Pour une séparation plus en douceur, une période d'adaptation est proposée. Celle-ci peut durer plus ou moins longtemps selon les besoins. Elle permet à l'enfant de prendre ses repères, de se familiariser avec ce nouvel environnement et faire connaissance avec le personnel.

Une fois bien en confiance, votre enfant pourra évoluer dans un espace sécurisé, adapté à son âge, avec des temps de jeux libres, encouragé par l'adulte. De nombreuses activités d'éveil sont proposées : motricité, lecture, marionnettes, éveil musical, jeux de manipulation, peinture... et aussi des sorties, des spectacles. Les parents sont les bienvenus pour assister occasionnellement à ces activités ou sorties.

Les plus grands (3 / 6 ans) sont aussi les bienvenus pendant les vacances scolaires. A cette occasion, un planning d'activité est mis en place. Nous veillons à proposer des jeux ou activités qui sortent du domaine scolaire (jeux de piste, modelage, cuisine, jeux d'eau...)

Pour plus de renseignements, n'hésitez pas à nous contacter au 04 79 56 27 78

DECLICC

Declicc
Association loi 1901, agréée Centre Social CAF et DDCSPP
98 route de la Combes 73130 Saint Etienne de Cuines
☎ 04 79 56 35 06
Présidente : Mme Clément Danielle - Directrice : Mme Schneider Sabine

L'association Declicc répond aux attentes de la population

dans le domaine éducatif, social loisirs…

sur le Canton de la 4C, à travers différents secteurs :

Secteur enfant : Accueil de loisirs durant les vacances scolaires et les mercredis - Périscolaire - Restauration scolaire – Interventions auprès des écoles…
✉ declicc.enfance-jeunesse@orange.fr

Secteur jeunesse : Centre accueil jeunes durant les vacances scolaires, les mercredis et les samedis - Interventions avec le collège…
✉ declicc.enfance-jeunesse@orange.fr

Secteur Famille : Relais assistantes maternelles – Lieux accueil parents / enfants - Sorties familles - Ludothèque - Journées ambassadeurs – Cours de ski avec la Belle Montagne - Famille en Fête…
✉ declicc.famille@orange.fr

Secteur 16/25 ans : Accueil et suivi individuel des jeunes dans le cadre social, santé, formation... – Running découverte – Ateliers de prévention – Point écoute…
✉ declicc.vie-associative@orange.fr

Secteur seniors : Actions diverses : ateliers informatiques, activités sportives, relaxation, tricot, sorties culturelles, cinéma, ateliers de prévention et de santé…
✉ declicc.seniors@orange.fr

MSAP : Maison des services à la population ouverte tous les jours à DECLICC
Permanences à La Chambre le jeudi de 9h00 à 11h00 et à Saint Rémy de Maurienne le mercredi de 9h00 à 12h00.
Accueil et aide aux services dématérialisés de l'État.
☎ 04 79 56 55 66 ✉ declicc.msap@orange.fr

Contrat territorial jeunesse avec le Département – Contrat enfance jeunesse avec la CAF.
✉ declicc.accueil@orange.fr – declicc.cantine@orange.fr

LA MSAP (MAISON DE SERVICES AU PUBLIC)

La Maison de Services Au Public a fêté son premier anniversaire.

Joëlle Pallet accueille le public (tout âge confondu) sur rendez-vous dans son bureau au sein des locaux de Declicc. Elle accompagne les habitants de la commune et du territoire dans leurs **démarches administratives** (CNI, carte grise, CAF, Ameli, CARSAT…).

Ce **service gratuit** a été mis en place et est géré par le centre social.

Un ordinateur et une imprimante sont accessibles en libre-service aux heures d'ouverture du centre social : 9h00-12h00 et 14h00-17h00 (sauf mercredi et jeudi fermeture à 18 heures).

Des sessions de **formation aux accès des portails administratifs** sont proposées en mars et avril au centre social (4€ sur inscription).

Pour tout renseignement, contactez Joëlle au 04 79 56 22 66 (numéro direct) ou sur declicc.msap@orange.fr

Joëlle, animatrice de la MSAP
et Delphine, animatrice de Declicc Séniors

LE SECTEUR SENIORS

Dernier secteur créé par le centre social Declicc, le secteur Seniors compte 90 adhérents et propose de multiples activités pour les + de 55 ans : cours informatique et tablette, Qi GONG, gym douce, un atelier créatif surprise (avec participation)...

L'atelier tricot et couture **Tricot 'ages** (gratuit) se réunit chaque vendredi scolaire dans la salle de la ludothèque. Il tricote pour les Restos du Cœur, la maternité de Saint Jean et pour les jeunes du secteur des 16-25 ans pour leur projet de séjour.

Un atelier **Bien chez soi** a été organisé en 2018 ainsi que la **Semaine bleue**. Celle-ci sera reconduite cette année du 7 au 13 octobre.

Des sorties culturelles, créatives, cinéma à Saint Michel de Maurienne sont également programmées.

Dès le mois de mars, des **visites de courtoisie** seront proposées (gratuit) à l'attention des seniors isolés.

Pour tout renseignement, contactez Declicc au 04 79 56 35 06 (demander Delphine Beaury) ou consultez le blog du centre social : declicc.over-blog.com

✉ declicc.seniors@orange.fr

Un établissement à vocation culturelle...

La **classe CHAM** (Classe à Horaires Aménagés Musique) permet à 38 élèves de disposer d'équipements techniques adaptés dans l'apprentissage des compétences liées à la musique (chants, théâtres, composition...)

Cette année 2018 – 2019 voit se développer un projet en lien avec les Échos de la Biennale et conduit par la compagnie « Fusée ».

Le 20 juin la classe CHAM sera présente sur la scène de l'Établissement Artistique de La Chambre lors de la Biennale Culturelle en Maurienne.

... et ouvert sur l'Europe

Pour sortir du côté littéraire de l'apprentissage des langues, le collège met en place différents projets pour appréhender les langues dans leur pratique au quotidien par le biais d'échanges et de voyages linguistiques et culturels.

- L'option LCE (Langues et Cultures Européennes), spécialité Italien

Mise en place à partir de septembre 2018, cette section ouverte pour les niveaux de 5ème, 4ème et 3ème s'adresse aux élèves provenant en priorité de la classe « Italien de Continuité » mais également à tous les élèves italianistes motivés.

A raison d'une heure supplémentaire de langue et civilisation italienne par semaine, ce dispositif permet aux élèves d'approfondir leurs connaissances de la langue, et consiste également en la création d'un projet à partager avec des élèves italiens.

Le 8 mars, ils ont reçu des élèves italiens, premiers témoins de ce projet autour de saynètes et chansons. Un séjour « sur les traces de Christophe Colomb » est prévu du 12 au 14 juin dans la province de Gênes et des 5 Terres pour les élèves participant à l'option LCE.

- L'échange avec des élèves allemands

Comme chaque année, le collège continue de promouvoir l'apprentissage de l'allemand. Il s'agit d'un véritable échange qui permet l'accueil d'élèves allemands chez leurs correspondants français. Nos élèves germanistes sont ensuite à leur tour accueillis en Allemagne. 32 élèves ont participé à cet échange. Ils ont accueilli leurs correspondants puis se sont rendus en Allemagne.

- Le voyage en Angleterre

Des élèves de 5ème et 4ème sont partis à la découverte de l'Angleterre du 30 avril au 5 mai 2018 pour le premier groupe et du 17 au 22 septembre 2018 pour le second. Ils ont été reçu à Orpington, dans des familles d'accueil. Ce voyage leur a permis de découvrir les villes de Londres, Canterbury, Hampton Court, Battle et Hastings.

Tous ces voyages et échanges ne se font pas sans une participation active des élèves qui organisent tombolas ou ventes de pâtisseries en vue de récolter des fonds et permettre la réduction du coût pour chaque famille.

LA CASERNE DES SAPEURS-POMPIERS

La caserne des sapeurs-pompiers est située au centre du village, entre la mairie et l'école élémentaire. On y retrouve bien sûr les sapeurs-pompiers de Saint Etienne de Cuines, mais aussi ceux des communes environnantes.

Cette entité existe depuis plus de 100 ans. Elle est aujourd'hui nommée Centre d'Incendie et de Secours (CIS) et regroupe une quinzaine d'hommes et de femmes qui assurent chaque jour les interventions sur notre commune et les communes voisines.

Il faut rendre hommage à ces hommes et ces femmes qui de jour comme de nuit, lâchent ce qu'ils font lorsque le signal d'appel retentit, pour porter secours, appliquant fidèlement la doctrine du pompier : **Courage et Dévouement**.

Les sapeurs-pompiers sont également impliqués dans 2 associations qui leur permettent entre autres de récolter des fonds.

L'association des Jeunes Sapeurs-Pompiers de Maurienne.

Cette association œuvre sans cesse pour initier et former les plus jeunes de 13 à 18 ans aux interventions de secours. Cette formation intègre aussi et principalement le respect des valeurs de notre société : du respect de l'uniforme au respect de la vie en passant par le respect de soi et le respect de l'autre.

L'Amicale des Sapeurs-Pompiers.

Cette association a pour vocation la cohésion et les œuvres sociales au sein du groupe des sapeurs-pompiers.

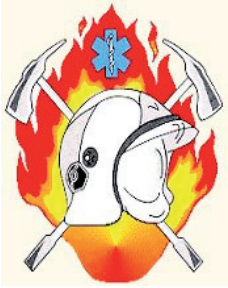

« Nous profitons de cette mise en lumière pour remercier l'ensemble de la population qui soutient depuis toujours ces deux associations par ses dons et participations aux activités (tournée de calendriers, vente de pains, loto…) »

Contact : Centre de secours, avenue du Glandon, 73130 SAINT ETIENNE DE CUINES
☎ 06 30 32 57 39

LES MARMOTS DE CUINES

Cette année encore, l'Association des Parents d'Élèves s'est investie dans des manifestations afin d'aider financièrement les Élèves de l'École Moïse Collomb :

- Ventes de pains
- Tombola
- Foire aux Mômes de printemps et d'automne
- Vente de sapins
- Foire de l'hiver...

Tous les bénéfices récoltés ont permis de participer aux sorties de ski, de piscine, de cinéma, à la sortie montagne à Albiez, et pour les tous petits, à la journée raquettes à Montaimont, et aussi de contribuer à l'achat de divers petits matériels.

ET CECI, TOUJOURS POUR LE BIEN-ETRE DES ENFANTS

Bureau :

- Président : Vincent Caffin
- Secrétaire : Sabrina Pasceri / Aurélie Marchand
- Trésorière : NatachaTerrier

Contact : Vincent CAFFIN
291 rue des Erables, 73130 SAINT ETIENNE DE CUINES
✉ ape.cuines@wanadoo.fr

LE COMITÉ DES FÊTES

Depuis le 17 avril 2018, le Comité des Fêtes a changé de bureau :

- Président : Jean-Luc Collomb
- Vice-président : Philippe Richiero
- Secrétaire : Félicienne Collomb
- Trésorier : Denis Taupin

Cette nouvelle équipe a à cœur de poursuivre les manifestations jusque-là proposées et de participer activement à l'animation du village .

L'année 2019, promet de merveilleux moments !

- Un **carnaval** est prévu au mois de mars, en partenariat avec le Comité d'Animation des 2 Cuines (CA2C), les parents d'élèves de Saint Etienne de Cuines et les Petites grenouilles de Sainte Marie de Cuines,
- L'incontournable **Salon des Vins**,
- Les **brocantes** des mois de mai et octobre sont toujours programmées,
- La **fête des voisins** sera organisée avec le CA2C,
- L'association participera également à la sécurisation des courses de vélo.

Contact : Jean-Luc COLLOMB
276 route du Vernet, 73130 SAINT ETIENNE DE CUINES
☎ 06 24 75 34 27 – ✉ comitedesfetes73@orange.fr

LES MONTHIONNAINS

L'association Les Monthyonnains poursuit son bonhomme de chemin. Elle a fêté ses noces de bois avec son 5ème repas traditionnel et la participation remarquée de Monsieur le Maire. L'association peut aussi se réjouir de la présence de très jeunes Monthyonnains. La relève est assurée !

La dynamique insufflée par notre association pour agrémenter le village et dynamiser son développement porte ses fruits. A ce jour le hameau compte 6 toits neufs, prouvant ainsi la volonté des résidents de s'inscrire dans la durée.

Les activités se poursuivent au rythme des saisons. Chacun fait des efforts pour entretenir ses abords et le village retrouve progressivement ses airs d'antan avec des prairies fauchées.

Pour encourager cette dynamique, des journées d'entretien du hameau seront désormais organisées régulièrement pour répartir la charge et partager un moment de convivialité.

2018 aura aussi été marqué par la célébration du centenaire de l'Armistice de 2018. Cet événement a été fêté avec l'accueil des Anciens Combattants qui ont su apprécier les diots polenta offerts par notre Association.

Les projets ne manquent pas et tous ceux qui souhaitent contribuer à leur réussite sont les bienvenus.

Contact : Pierre-Benoit CLEMENT, sous couvert de Jean-Paul JONNARD, Secrétaire
50 Allée 2 des Cités, 73130 SAINT ETIENNE DE CUINES
☎ 04 79 59 46 82

HÉRITAGE & MÉMOIRE POUR DEMAIN

L'Association Héritage et Mémoire pour Demain continue à œuvrer pour le patrimoine de notre commune. Après la chapelle du Mollaret dont les travaux se termineront en 2019, d'autres projets se dessinent !

Bureau :

- Présidente Mireille Morin-Collomb,
- Trésorière Monique Vérollet,
- Secrétaire Michèle Damiani.

Contact : Mireille MORIN
294 avenue de la Gare 73130 SAINT ETIENNE DE CUINES
☎ 04 79 54 50 67 ou 06 85 02 44 47
✉ mireille.morin73@gmail.com

LE CHOEUR DE L'ARC

Le groupe vocal existe depuis 1973.

Il est composé de **30 choristes** dont 3 hommes.

Nos Chefs de Chœur (Carole Hitcher et Marie-Laure Bouvier) sont deux professionnelles du chant et de la musique. Elles enseignent également à l'Établissement d'Enseignement Artistique de La Chambre.

Nous travaillons dans la bonne humeur et essayons de nous produire au moins deux fois par an :

- **Un concert de Noël**,
- **Un concert de printemps**.

Notre partenariat avec l'EEA de La Chambre nous permet de bénéficier d'un accompagnement de qualité (piano ou orchestre à vent). Il nous permet également d'utiliser les compétences de l'Établissement pour présenter des concerts variés (théâtre).

REPETITIONS TOUS LES MERCREDIS
DE 20 H A 21 H 30
A L'ETABLISSEMENT D'ENSEIGNEMENT ARTISTIQUE
DE LA CHAMBRE

Nous pouvons également participer à des événements organisés par l'EEA.

Cette année nous avons participé au centenaire de l'Armistice dans 3 communes (La Chapelle, Saint Etienne de Cuines, Sainte Marie de Cuines).

Le Bureau :

- Présidente : Claire Déléan / Vice-Présidente : Gilberte Chamberod
- Secrétaire : Monique Lazzaro / Secrétaire Adjointe : Annick Balmon
- Trésorière : Julie Hermier / Trésorière Adjointe : Christine Fauché
- Président d'honneur : Jean-Michel Chamberod

Contact : Claire DELEAN
302 rue de la Borgeat, 73130 SAINT ETIENNE DE CUINES
☎ 06 82 18 54 11 - ✉ clairedelean@yahoo.fr

A.S CUINES / LA CHAMBRE / FC VAL D'ARC

Ce club a vu le jour en 1938. Il compte aujourd'hui **160 adhérents**. Il est composé de 12 membres de bureau, 10 éducateurs, 2 entraîneurs, 1 arbitre pour les séniors et 1 arbitre pour les jeunes.

- 1 école de foot U6-U7
- 1 équipe U9
- 1 équipe U11
- 1 équipe U13
- 1 équipe U15, entente avec Aiguebelle et Saint Rémy de Maurienne
- 1 équipe U17, entente avec Aiguebelle

Les ressources financières proviennent :

- Des cotisations des licences des joueurs,
- Des subventions des communes du canton,
- Des panneaux publicitaires autour du stade,
- De la vente de calendriers.

Tout au long de la saison, diverses manifestations sont organisées :

- Ventes de pains,
- Concours de belote.

Cette année, le club était chargé de l'animation et de l'intendance du Marché Nocturne de La Chambre et a participé à l'encadrement et à la sécurisation de la course de vélo « La Marmotte ».

Cette année, les dirigeants ont décidé de fêter dignement les 80 ans du club.

Ce sera le **15 juin 2019**. La présence d'un joueur de ligue 1 et d'un autre de ligue 2, tous deux originaires de la région reste à confirmer. D'anciens joueurs, dirigeants et entraîneurs se joindront à l'équipe actuelle pour animer cet après-midi.

Après-midi festif avec entre-autre : matches entre jeunes et vétérans…

Suivi bien évidement d'un apéro géant autour du stade et d'un repas en début de soirée à la salle polyvalente.

Contact : André TOGNET
1170 Avenue de la Gare, 73130 SAINT ETIENNE DE CUINES
☎ – ✉ annietognet@neuf.fr

ANDRE TOGNET

A l'issue de la cérémonie des Vœux, André Tognet, s'est vu remettre la médaille d'Argent de la Jeunesse, des Sports et de l'Engagement Sportif.

Cette médaille lui a été remise à l'instigation de Guy Reboul, en récompense de 50 ans de dévouement à son club l'A.S qu'il n'a jamais quitté, passant au fil du temps de joueur à dirigeant.

BRAVO DEDE !

MAURIENNE LUTTE

Grâce au soutien et à l'aide de la municipalité de Saint Etienne de Cuines et des municipalités de l'ancien canton de La 4C, le club connaît un développement constant. Il compte aujourd'hui plus de **50 licenciés FFL**, auxquels s'ajoutent les licenciés UNSS et quelques 80 collégiens, élèves des 4 classes de 6ème qui participent aux cycles *découverte de la lutte* suite à la mise en place d'une convention club - collège.

Le club a été animé pendant plus de 15 années par Olivia et Magda, diplômées fédérales. Le club a ensuite créé un poste salarié à temps partiel (20 h/semaine) avec un contrat aidé d'Etat pour la saison 2017 / 2018 au profit d'un jeune formé au club diplômé BF2. Après une saison d'activité et aux regrets des dirigeants, celui-ci à décidé de rompre son contrat qui prenait fin en août 2019, laissant le club sans encadrement technique à l'orée de la nouvelle saison.

L'intérim de début de saison a été assuré par les anciens du club, notamment Olivia, Pascal Choquet BF1, Rémy Garnier BF1 et Christophe Ritter. Ils ont repris l'activité durant l'automne jusqu'à l'arrivée d'un lutteur Afghan de niveau international récemment arrivé en Maurienne.

Le club souhaite booster son activité surtout chez les tous jeunes 3 - 6 ans auxquels sont proposés des jeux de lutte mis en place par la Fédération le mercredi de 18h00 à 19h00.

Des séances découverte - lutte sont également proposées et mises en place avec le concours de l'école primaire de Saint Etienne de Cuines.

La génération montante avec le nouveau coach

Principaux résultats :

- Baptiste Darves-Blanc s'est classé 5ème aux France Cadet,
- Sherlis Choquet a également participé aux France Cadet, sans être classé,
- Mathieu Ritter s'est classé 2ème aux France Sambo Benjamin.
- 7 lutteurs ont participé au tournoi international des Volcans à Clermont-Ferrand.
- Le groupe des jeunes pousses s'est bien comporté lors des tournois en région Rhône Alpes.
- Les licenciés UNSS du collège ont participé aux championnats Académiques à Cluses et inter-académie à Cruas. Mathieu Ritter a remporté les titres.

Les jeunes pousses

Le summum de la saison écoulée restera le **Challenge du Souvenir Trophée Bernard Bouvet / J.C Rey** que le club a organisé en janvier et qui a réuni 150 participants de la région RHA et d'Italie. Le challenge a été remporté par le club Chambérien, Maurienne-Lutte s'est classé 3ème.

Ce succès a poussé les dirigeants à remettre en jeu ce trophée le samedi 4 mai 2019 à la salle polyvalente. De nombreux clubs de la région Auvergne-RHA, d'Italie et de Suisse ont d'ores et déjà assuré leur présence.

Joli podium

Contact : Gilbert RAVOIRE
73130 MONTAIMONT
☎ 04 79 56 34 64 – ✉ ravoire.gilbert@wanadoo.fr

LE BASKET CLUB DE CUINES

Une nouvelle fois, la barre des **100 licenciés** est franchie, preuve que notre Club se porte bien et qu'il est apprécié. Nous nous efforçons saison après saison d'apporter toute notre énergie à satisfaire petits et grands, et aussi notre public qui est de plus en plus nombreux à nous suivre.

8 équipes sont engagées en championnat cette saison :

- 1 équipe U9, championnat départemental,
- 2 équipes U11, championnat départemental,
- 1 inter-équipe U13F, avec les Clubs de Saint Julien Mondenis et Modane, championnat régional,
- 1 équipe U15M, championnat départemental,
- 1 équipe U20M, championnat inter-départemental,
- 1 équipe senior F, championnat départemental pré-région,
- 1 équipe senior M, championnat départemental.

Nous ne sommes malheureusement pas parvenus à réunir suffisamment de joueurs pour former une équipe U13M. Nos cinq jeunes suivent donc les entraînements et se préparent pour la prochaine saison.

Nos 13 babys entament ou continuent leur apprentissage. C'est toujours une joie pour nous de les voir évoluer.

Le BCC c'est aussi :

- Une **école d'arbitrage** et une **école de mini-basket** que nous espérons faire labelliser l'an prochain.
- Une page Facebook pour suivre notre actualité et une boutique où vous pourrez choisir votre survêtement ou votre polo.
- Et tout dernièrement un espace publicitaire pour nos sponsors, alors n'hésitez plus, **Rejoignez-nous**.

Tout cela ne serait pas possible sans le très fort soutien de notre municipalité, sans l'accompagnement moral et financier de nos sponsors, sans la confiance des parents qui nous confient leurs enfants, sans vous tous qui de près ou de loin nous suivez pour que le Basket reste un des sports phare de notre commune et de notre canton.

A vous tous et du fond du cœur, nous disons un grand merci.

Contact : Jocelyne DEJEAN
130 route du glandon, 73130 SAINT ETIENNE DE CUINES
☎ 06 29 67 56 63 – ✉ jo7bcc@gmail.com

AS CUINES SECTION MUSCULATION

Bienvenue à notre salle de remise en forme, située au 67 route de la Combe à Saint Etienne de Cuines, entre La Poste et le Collège, au 1er étage de l'ancien bâtiment des pâtes Bozon-Verduraz.

La salle est équipée d'un grand choix de machines sophistiquées et diversifiées de gammes uniquement professionnelles.

Notre association est ouverte à nos adhérents du **LUNDI au VENDREDI de 9h00 à 20h30 EN NON STOP**.

A ce jour, elle accueille **300 adhérents hommes et femmes**.

Le bureau est composé des membres suivants :

- Présidente : Christine Brotto / Vice-Président : Jean-Pierre Truchet
- Trésorière : Aurélie Goyet
- Secrétaire : Barbara Charvoz

INSCRIPTIONS :

Vous pouvez vous inscrire le mercredi soir de 18h00 à 20h00 au bureau de l'association. Conditions : avoir 16 ans et fournir les documents suivants :

- 1 certificat médical en précisant musculation,
- 2 photos,
- 1 chèque ou espèces selon la grille tarifaire (possibilité de faire deux chèques),
- 1 chèque de 20.00 euros pour l'achat du badge pour pouvoir entrer.

TARIFS (assurance incluse) :

- Personnes résidant à Saint Etienne de Cuines : salariés, retraités et autres : 100.00 € à l'année / lycéens, étudiants : 70.00 € à l'année
- Personnes extérieures à la commune de Saint Etienne de Cuines : salariés, retraités et autres : 130.00 € à l'année / lycéens, étudiants : 90.00 € à l'année

Contact :
Christine BROTTO
☎ 04 79 59 47 05 (Club) – ✉ ascsm73@gmail.com

ASSOCIATION DES BOULISTES DE CUINES

Le club a compté 41 licenciés en 2018. L'année 2018 est une bonne année sur le plan sportif.

--> En CHAMPIONNAT DE SAVOIE :

- **Triplette Féminin** : Laura, Charlotte et Amandine brillent jusqu'en demi-finale, et vont jusqu'en 8ème de finale à la Ligue,
- **Tête à tête Féminin** : Delphine et Charlotte se qualifient à la Ligue,
- **Doublette 55ans et +** : Dédé et Eric perdent en finale.

--> De bons résultats encore en CHAMPIONNAT DES CLUBS DE SAVOIE :

- **L'équipe 1 Cuines A** pour la 2ème année consécutive est **1ère de sa poule de 1ère division**. Elle remporte le titre de **CHAMPION DE SAVOIE**, et se qualifie directement pour le CHAMPIONNAT REGIONAL DES CLUBS 2019,
- **L'équipe de Coupe de France** après 3 rencontres gagnées en Savoie perd au 1er tour Auvergne Rhône-Alpes à Nyon (Drôme).

Un grand bravo à tous !

Saison à venir :

2 concours officiels seront organisés en 2019 :

- SAMEDI 29 MARS en doublette juste avant les championnats de Savoie,
- SAMEDI 22 JUIN en doublette.

2 concours OUVERTS A TOUS seront organisés :

- SAMEDI 6 JUILLET en DOUBLETTE MIXTE
- Probablement le SAMEDI 17 AOUT 2019 sur la journée avec repas à midi.

Nous espérons vous voir nombreux sur les jeux !

Et pour finir... Après 10 ans de bénévolat et de bonne humeur, Jocelyn Germain qui présidait le club depuis sa création en 2008, laisse sa place à Aurélie Marchand. Celle-ci continuera à tirer cet amical club de pétanque vers le haut avec toute l'équipe de bénévoles actifs et les sympathiques licenciés !

Contact : Aurélie MARCHAND
☎ 06 60 83 18 50 – ✉ petanquecuines@outlook.fr

GYMNASTIQUE VOLONTAIRE LE BUGEON / CUINES

L'association a pour objectif de promouvoir l'activité physique par la gymnastique. Elle existe depuis 1989 et fête donc ses 30 ans cette année !

L'association propose **6 cours hebdomadaires** d'une heure dans 3 lieux du canton.

- Le lundi soir de 18h30 à 19h30 à La Chambre (mezzanine du gymnase)
- Le mardi matin de 9h à 10h à Saint Etienne de Cuines (mezzanine du gymnase)
- Le mardi soir de 18h30 à 19h30 et de 19h45 à 20h45 à Saint Rémy de Maurienne (salle Belledonne)
- Le jeudi soir de 18h30 à 19h30 et de 19h45 à 20h45 à La Chambre (mezzanine du gymnase)

Les cours sont dispensés par **2 animatrices très sympathiques et professionnelles** : Nadège Perret et Manon Maurice.

L'association est très dynamique et compte environ 150 adhérents de tous âges (de 12 à 80 ans !). L'ambiance est très conviviale. **Rejoignez nous !**

Présidente : Blanche Pellegrini / Trésorier : Patrice Frasse / Secrétaire : Lydie Bouquet

Contact : Blanche PELLEGRINI
☎ 04 79 59 44 12 – ✉ gvlebugeon@gmail.com

AUTRES ASSOCIATIONS

ACCA ST Hubert du Glandon (Chasse)	Anthony COMBAZ route de la Combe, 73130 SAINT ETIENNE DE CUINES ☎ 06 50 82 85 66
Anciens Combattants	Georges VIAL 33 allée 1 des Cités, 73130 SAINT ETIENNE DE CUINES ☎ 04 79 56 22 36
Association Foncière Pastorale du Mont-Cuchet	Serge DERRIER 197 rue de la Plaine, 73130 SAINT ETIENNE DE CUINES ☎ 04 79 56 36 24
Les Petites Mains	Monique VEROLLET Montarlot, 73130 SAINT ETIENNE DE CUINES ☎ 04 79 56 25 58 – ✉ durieuxberne@orange.fr
L'ASG - Section Véterans de Foot	André TOGNET ☎ 04 79 56 23 19 ✉ annietognet@neuf.fr
UAM Section Cuines	☎ 04 79 59 88 06

Nouveaux commerces

Eden Menuiserie

Après plusieurs mois de travaux dans leurs locaux situés Route des Iles à Saint Etienne de Cuines, **Marion et Renaud CASSAGNANDE** ont lancé leur activité de fenêtrier, fourniture et pose de menuiseries en janvier 2018.

Marion assure la partie administrative tandis que Renaud et son employé gèrent tout ce qui concerne les chantiers.

L'essentiel de leur activité est dédiée à la fermeture : fenêtres, portes, clôtures, etc… Ils sont également spécialisés dans l'aménagement de cuisine, placards et dressing.

Leur show-room, inauguré en septembre 2018 vous attend. Vous pourrez y juger de la qualité des produits exposés et proposés.

Rénovation ou construction, Renaud vous conseille et vous accompagne sur rendez-vous.

L'Edelweiss 3

L'Edelweiss 3 a rouvert ses portes grâce à **Pascal** et **Lullu**.

Arrivés de Rumilly, ils ont posé leurs valises à Saint Etienne de Cuines.

Depuis mai 2018, après quelques mois de travaux, ils nous accueillent chaleureusement dans leur bar-restaurant. Vous pouvez vous régaler avec quelques spécialités :

- Croûte au fromage
- Escalope savoyarde
- Poireaux savoyards

Tout est cuisiné avec des produits frais et locaux.

OUVERT TOUS LES JOURS sauf le MERCREDI de 8h30 à 22h00 pendant la saison estivale et de 9h30 à 22h00 pendant la saison hivernale.

Depuis le début de l'année 2019, ils proposent également 5 chambres d'hôtes. Toutes sont équipées de toilettes et douche. Le petit-déjeuner est pris dans la chambre.

Renseignements au 07 66 07 28 19.

Le Kiosque à Pizzas

Depuis le mois de juin, un nouveau point de vente de pizzas est ouvert à Saint Etienne de Cuines.

Le **KIOSQUE A PIZZAS** situé sur le parking du Marché du Glandon est ouvert tous les jours.

Les pizzas artisanales sont élaborées à partir de produits de qualité et d'une pâte fraîche pétrie tous les jours sur place.

Pour gagner du temps, vous pouvez **passer votre commande au 04 79 64 35 06**.

État Civil

Esthéban PASZKO DARMEZIN
né le 18 janvier 2018

Edène GUILLEMIN
née le 10 avril 2018

Raphaël DAMEVIN
né le 16 avril 2018
à Saint Etienne de Cuines

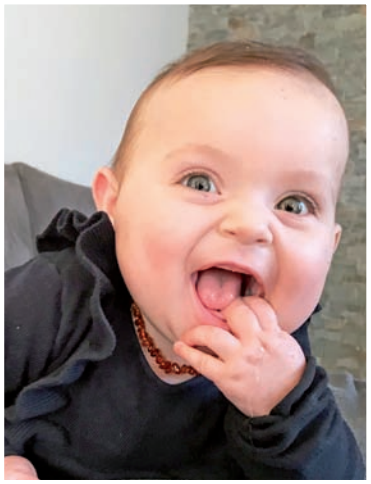

Louise JULITA
née le 14 août 2018

Flavio BILESIMO
né le 19 août 2018

Hope DELPECH
né le 25 novembre 2018

Victoria COMBAZ
née le 19 décembre 2018

État Civil

Fatiha BENALI et Arres YOUSFI
5 mai 2018

Mélanie TOURNAY et Antonin JONNARD
23 juin 2018

Jean CIMETTA
décédé le 11 février 2018

GADEN Georges
décédé le 16 février 2018

Jean ROCHE
décédé le 17 avril 2018

René EMIEUX
décédé le 1er août 2018

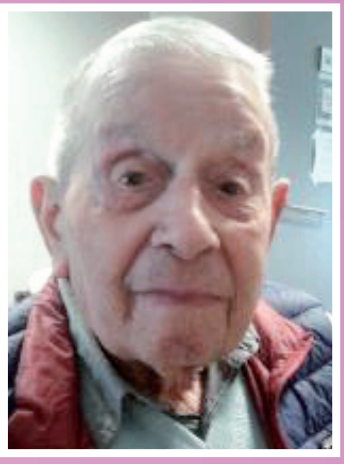

Georges BESSETTE
décédé le 26 janvier 2018

Eric MARCHAND
décédé le 13 avril 2018

Georges EMIN
décédé le 17 août 2018

Lili BOZON-VIAILLE
décédée le 27 juin 2018

Paul AONDETTOZ
décédé le 9 octobre 2018

Guy BOZON
décédé le 17 décembre 2018

Guy GERMAIN
décédé le 19 novembre 2018

FOIRE AUX MÔMES

Cette année encore, les Foires aux Mômes organisées au printemps et à l'automne par **Les Marmots de Cuines** ont connu un franc succès.

Environ 70 exposants ont participé à chacune de ces manifestations.

De 8h à 17h, ce fut un défilé de chineurs.

Les membres de l'association sont ravis de ces journées et vous donnent rendez-vous pour leurs prochaines éditions, organisées traditionnellement en mars et en septembre.

LA CUINAIN'CH !

Organisée le samedi 28 avril 2018 par le **Comité d'Animation des 2 Cuines**, cette soirée concert réunissait 3 groupes aux ambiances musicales différentes.

La soirée commençait avec les **Kians Mêmes** qui ont interprété de nombreux morceaux connus de tous dans un style jazz manouch, invitant le public à danser.

La soirée se poursuivait avec de la musique latino et reggae et le groupe **Mécano Ola**. Impossible de rester assis !

Lusy Jeth terminait avec du pop rock reggae.

Le public a applaudi ces trois groupes et a remercié le Comité d'Animation des 2 Cuines pour cette soirée musicale.

SALON DES VINS ET DES SAVEURS

Le salon des Vins fêtait cette année son dixième anniversaire. **39 exposants venus de toute la France** ont répondu présent : des fidèles qui participent depuis le début de cette manifestation, et aussi de nouveaux producteurs.

Venus très nombreux, les visiteurs pouvaient participer à des cours d'œnologie.

Comme chaque année, ce salon a connu un franc succès.

FÊTE DES TRAVAILLEURS (1ER MAI)

Pour la première fois, le rassemblement du 1er mai organisé par la CGT se déroulait à Saint Etienne de Cuines.

Devant environ 130 personnes attentives, plusieurs intervenants ont rappelé la mobilisation actuelle pour la défense des services publics, ferroviaires et énergétiques.

Après le verre de l'amitié, le public a partagé un repas convivial. L'après-midi s'est poursuivi en musique, animé par un orchestre. Une pêche à la ligne était également organisée pour les enfants.

CÉRÉMONIE DU 8 MAI

Les sonneries d'usage de **la Clique de La Chambre**, un dépôt de gerbes, le mot du Président des Anciens Combattants et l'intervention de M. le Maire ont marqué le 73ème anniversaire de l'Armistice.

MARCHÉ NOCTURNE

Cette année, le temps fût clément (pas comme en 2017 !). A partir de 16 heures, **17 exposants** se sont réunis devant le centre commercial pour faire découvrir leur production, leurs ouvrages…

Les enfants n'étaient pas oubliés : trampoline, pêche aux canards...

Un repas moules-frites concluait cette journée.

Les convives ont pu se régaler en suivant la demi-finale de la Coupe du Monde sur l'écran géant.

FÊTE DES VOISINS

Le 5 juin, les habitants des 2 Cuines étaient invités à se retrouver sur le pont séparant les deux communes à l'occasion de la fête des voisins. Ensemble, ils ont partagé un repas froid et festif.

Chacun devait apporter ses couverts, ainsi qu'un met, salé ou sucré, à sa convenance.

La soirée s'est déroulée en musique à la grande joie des convives.

HOMMAGE AUX DISPARUS DE LA GRANDE GUERRE

La cérémonie a eu lieu le 5 août au Monthion, en souvenir de 7 habitants du hameau tombés lors de la Grande Guerre.

104 ans après la déclaration de la guerre, en présence de nombreuses personnalités, un hommage poignant a été rendu à ces soldats.

A l'issue de cette commémoration, chacun s'est régalé de diots-polenta offerts par l'association Les Monthionnains.

COURSES CYCLISTES

Pendant toute la saison, notre village est sur le circuit de plusieurs courses cyclistes : Tour de l'Avenir, Criterium du Dauphiné, Marmotte, Tour de France... 2018 n'a pas fait exception à la règle.

BROCANTE

Pour ne pas faillir à la tradition, la brocante organisée par le **Comité des Fêtes** a eu lieu le dimanche 6 octobre.

Plus de 120 exposants ont participé à cette manifestation.

De nombreux visiteurs ont défilé toute la journée à la recherche de la bonne affaire.

Le Comité des Fêtes vous donne rendez-vous pour ses prochaines éditions : le dimanche 12 mai et le dimanche 6 octobre.

FÊTE DES HAMEAUX

A l'initiative de Charlotte, Davy et Laurent, les habitants de la Route des Côtes se sont réunis sur le Plateau de Servion pour la deuxième édition de la Fête des Hameaux.

Plus de 60 personnes ont partagé un repas à l'ombre des sapins, dans une ambiance conviviale, chaleureuse et festive.

AG DES CHEMINOTS

L'Assemblée Générale des Cheminots Anciens Combattants s'est tenue le 29 novembre à Saint Etienne de Cuines.

A l'issue de celle-ci, un défilé s'est formé en direction du Monument aux Morts.

En présence d'élus, le Président de la Fédération Nationale des Cheminots Anciens Combattants (FNCAC) et le Président des AC de Cuines ont pris la parole, appelant à la conscience et à la mémoire de chacun. Ils ont ensuite rendu hommage aux victimes de la Grande Guerre et aux cheminots disparus durant ce conflit.

11 NOVEMBRE

Plus de 200 personnes étaient rassemblées au Monument aux Morts pour commémorer le centenaire de l'armistice de la Grande Guerre.

Avant la cérémonie, la chorale **Le Chœur de l'Arc** a interprété trois chants avec brio. Les enfants de l'école Moïse Collomb ont ensuite lu tous les noms des combattants disparus.

Après les discours et le dépôt des gerbes, toutes les personnes présentes ont été invitées à partager le vin d'honneur.

FOIRE DE L'HIVER

Dimanche 25 novembre, une trentaine d'exposants ont proposé un bel assortiment d'articles : vêtements d'hiver, ski, jouets, etc...

Un avant-goût de Noël.

Encore une réussite pour les **Marmots de Cuines** !

NOËL AU MONT CUCHET

Pour finir l'année en beauté et fêter Noël, **les commerçants du Mont Cuchet ont organisé une petite soirée** le vendredi 21 décembre pour les résidants de Saint Etienne de Cuines.

A partir de 17 heures, sur le parking devant les commerces, un chapiteau avait été monté pour permettre à Pascale et Hervé Thomasson de servir à l'abri, un vin chaud accompagné de délicieuses saucisses chaudes.

INAUGURATION DE NOTRE DAME DE LA VISITATION
DITE CHAPELLE DU MOLLARET

Grâce aux actions de l'association Héritage & Mémoire pour Demain, grâce aux bénévoles et aux généreux et nombreux donateurs, la réfection de la chapelle a été menée à bien.

Dès sa création en 2009, l'association a eu pour ambition de restaurer la chapelle du Mollaret, mais que d'obstacles à surmonter ! Pour réunir des fonds, elle a organisé toutes sortes d'activités. Elle a également pris de nombreux contacts avec divers organismes susceptibles de l'aider dans la restauration de la chapelle et a demandé des subventions.

En 2016 enfin, de gros travaux peuvent être entrepris sur la structure du bâtiment : étanchéité, façades, menuiserie… Cet énorme travail a été mené par Jean-François Chaboud et les bénévoles de l'association : Bernard, Georges, René et Yves. Gilbert a de son côté refait les chéneaux et les huisseries. Il a aussi façonné la croix qui orne aujourd'hui la façade. L'Association a également bénéficié de l'appui technique des entreprises Jamen, Apprin, Gaudin et Jeannolin.

En 2017, la même équipe de bénévoles a entamé les travaux de maçonnerie intérieure. La sacristie a été recrépie. Les murs lézardés, les corniches et bases de piliers, très endommagées par les infiltrations, ont été remis en état. René, électricien, a préparé l'alimentation électrique.

Les membres de l'association ont accompli tout ce que leurs compétences leur permettaient de faire. Ils n'ont pour cela pas compté leurs heures. Mais la restauration des peintures devait être confiée à des professionnels.

Armelle Filliol (experte diplômée), aidée par Jean-Louis Reffet, a relevé le défi. Tous deux sont orfèvres en matière de rénovation d'églises. Ensemble, ils ont accompli un travail extraordinaire. Au sommet de leurs échafaudages, ils ont décapé avec patience et amour et retrouvé des merveilles.

Deux dates ont été mises à jour : 1809 et 1888. Nous en déduisons que les peintures originelles datent de 1809 et qu'une première restauration a été faite en 1888.

En grattant les peintures abîmées, ils ont retrouvé les motifs et les couleurs que la rénovation un peu simpliste de 1888 avait recouverts. Les motifs sur fond mauve que nous connaissions ne sont pas originels et recouvrent des drapés et des paniers fleuris.

En respectant techniques et matériaux traditionnels, ils leur ont redonné leur éclat premier, sauvegardant ainsi, dans les meilleures conditions, un élément essentiel de notre patrimoine culturel.

Après 3 ans seulement, le chantier est terminé !

La chapelle rénovée a été inaugurée le 27 octobre 2018.

De nombreux visiteurs ont pu découvrir cet élément du patrimoine, rénové et embelli. Tous ont été émerveillés de ce qu'ils découvraient !

Jean-Louis ajoute un remarquable phylactère en cadeau.

Inauguration de la chapelle en présence des élus.

Un panneau complète le musée ouvert de l'association et retrace l'histoire de cette rénovation

Il reste cependant encore à faire.

L'association souhaite désormais rénover le tableau au-dessus de l'autel. La peinture a subi les outrages du temps et nécessite le travail de spécialistes. Madame Monique Chevallier, conseillère départementale a obtenu le versement d'une subvention sur les fonds du FDAL à cet effet. La Région avec Mme Bonivard a elle aussi participé à l'effort financier.

Grâce à M. Le Maire et à son conseil, la chapelle sera bientôt éclairée.

L'association souhaite également aménager l'extérieur de la chapelle et installer une table et des bancs.

Il n'est pas question que cette chapelle soit fermée et que ses magnifiques peintures restent cachées. L'association envisage d'organiser des visites dès le printemps prochain avec, nous l'espérons, le soutien de la Facim.

Vous pouvez contacter l'Association Héritage & Mémoire pour Demain, la mairie ou l'Office de Tourisme pour connaître ses jours d'ouverture au public.

Mairie de Saint Étienne de Cuines ☎ 04 79 56 22 38 – Office de Tourisme de La Chambre ☎ 04 79 56 33 58

Une messe est donnée dans la chapelle chaque année au mois d'août.

Il nous est impossible de citer tous ceux qui ont permis à l'association de mener à bien ces travaux. A tous, MERCI (mention spéciale à Georges Perinel et à Guy Reboul pour leur grande générosité)

REPAS CCAS

Samedi 23 février avait lieu le repas des aînés de 65 ans et plus. Sur 334 invitations lancées, 131 personnes étaient présentes.

30 ANS DÉJÀ !

Après le mot d'accueil de Dominique LAZZARO, Josette DERRIER, très émue, remerciait les personnes présentes et les membres du CCAS pour leur inconditionnelle participation. Elle remerciait également les hommes forts qui avaient installé la salle.

Depuis 1989, 4 500 personnes ont bénéficié de ce repas.

L'apéritif et les mises en bouche (offerts par Pascale et Hervé Thomasson) étaient suivis d'un repas délicat et succulent.

Pour cet anniversaire, une surprise était réservée aux invités, mais surtout à Josette : une forêt noire illuminée par de nombreuses bougies a été apportée par ses enfants et petits-enfants.

L'après-midi s'est poursuivi sur la piste de danse, où les aînés ont pu montrer leur talent sur des airs de valse, tango, salsa ou madison, joués par Philippe Fournier à l'accordéon ou au synthétiseur et Marc Dufreney à la guitare.

Présidente : DERRIER Josette
Membres élus : ANTONACCI Lucie, BIGNARDI Martine, EMIN Monique, LAZZARO Dominique, ROL Nelly.
Membres extérieurs : CHAMPIER Chantal, ESPEJO Frédéric, JAMEN Jacques.

DÉCOUVERTE D'UN PARCHEMIN

Le 13 septembre 1926, découverte d'un parchemin datant de 1847 au cours de la réfection de la façade de l'église de notre commune.

« Moi, soussigné Jean-Baptiste Albrieux, né le 28 août 1790 dans la paroisse de Montpascal, ai été ordonné prêtre pour l'éternité, le 30 mars 1816.

Après avoir été pendant vingt-trois ans recteur de Bonvillard, département de la Haute-Savoie, j'ai été nommé archiprêtre et curé de Saint-Etienne-de-Cuines par l'illustrissime et révérendissime Monseigneur Billet, alors évêque de Maurienne et maintenant archevêque de Chambéry.

L'Eglise de Saint-Etienne-de-Cuines, dans la suite des temps tombait en ruines, alors pour la reconstruire, j'ai mis toute ma réflexion et tous mes soins. Les pieux habitants de la paroisse, par mes prières et mes exhortations, je les ai entraînés à mettre en jeu, le maximum de leur zèle et de leur enthousiasme afin de préparer les matériaux pour la réfection de l'édifice, avec l'aide fidèle des administrateurs de la commune et avec celle de Me Laymont, avocat auprès du tribunal de Saint-Jean-de-Maurienne et propriétaire dans cette paroisse. Le plan de la nouvelle église, l'a dessiné, le distingué Camille Falcoz de la ville de Saint-Jean-de-Maurienne. Après les préparatifs réalisés avec le plus grand soin, la première pierre a été bénie par le Révérendissime Monseigneur François-Marie Vibert, évêque de Maurienne, et elle a été par lui-même, placée dans l'angle du clocher de la tour, le 21 avril 1845. Le saint édifice, avec l'approbation et sous les applaudissements du curé et des fidèles, a été amené à un heureux achèvement, sur la fin de l'année 1847. »

Jean-Baptiste Albrieux, Curé-Archiprêtre

« Ce parchemin trouvé le 13 septembre 1926 a été replacé à l'occasion de l'inauguration de la façade de cette église, aux frais essentiellement de la famille Emmanuel Bozon-Verduraz dont le fils, Benjamin, exerçait, après la mort de son père en 1925, la fonction de premier magistrat de la ville de Saint-Etienne-de Cuines. »

En foi de quoi, le 15 septembre 1926, j'ai signé

Achille Gorre, curé- Archiprêtre.

Traduction certifiée exacte : V.RATEL

Transcription littérale Mireille Morin-Collomb

FRELON ASIATIQUE

Le frelon asiatique poursuit sa progression sur le territoire Rhône-alpin. Outre la problématique liée à sa présence sur les zones urbanisées, il représente une véritable menace pour la biodiversité et la santé des abeilles. Le frelon asiatique s'attaque en priorité aux abeilles et peut décimer des ruches entières.

Le frelon asiatique est déjà bien installé en Sud Rhône-Alpes. Il continue à coloniser de nouvelles communes et même de nouveaux départements. Un premier nid a été découvert en Haute-Savoie en 2017. Un nid de frelons asiatiques a également été découvert chez un apiculteur de Grésy-sur-Aix l'été dernier.

Un dispositif de surveillance et de lutte, piloté par la FRGDS* en partenariat avec la FREDON**, vise à repérer et faire détruire les nids par des entreprises spécialisées avant la sortie des fondatrices (à la fin de l'automne), afin de **maintenir la population de frelons asiatiques à un niveau acceptable**.

Deux types de nids peuvent être observés :

- **Les nids primaires** : visibles dès les premiers beaux jours, au printemps,
- **Les nids secondaires** : visibles dès le début de l'été, correspondant à une délocalisation de la colonie qui abandonne le nid primaire, trop petit.

Comment signaler un individu ou un nid ?

Toute personne suspectant la présence d'un frelon asiatique est invitée à en faire le signalement à FREDON 73 : 04 79 33 46 89 / signalerfrelon73@gmail.com.

Comment reconnaître le frelon asiatique ?

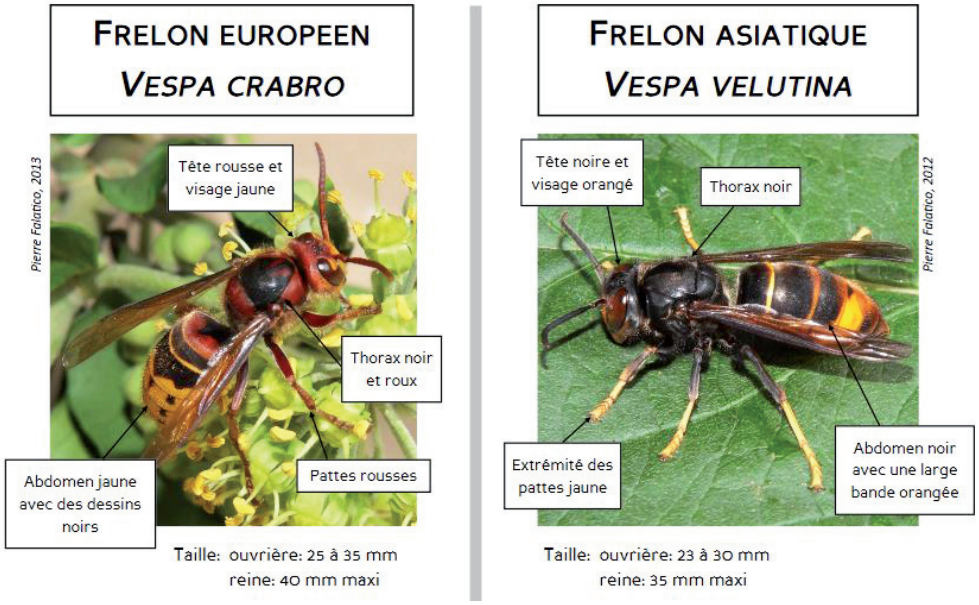

Visitez le Portail du Réseau FREDON-FDGDON en Rhône-Alpes pour + d'informations : www.fredonra.com.

Merci de votre contribution au signalement de nouveaux cas éventuels

** FRGDS : Fédération Régionale des Groupements de Défense Sanitaire*
*** FREDON : Fédération Régionale de Défense contre les Organismes Nuisibles*

CHENILLES PROCESSIONNAIRES

Au printemps dernier, un habitant des Cités Bozon, a remarqué qu'un de ses arbres fruitiers était envahi par des chenilles processionnaires.

https://fr.wikipedia.org/wiki/Processionnaire_du_pin

Attention, la chenille processionnaire est dangereuse pour l'homme ! Il ne faut pas la toucher !

La chenille processionnaire possède des milliers de petits poils sur le corps. Lorsqu'elle se sent menacée, elle projette ces poils empoisonnés. Ceux-ci se déplacent dans l'air et n'ont aucun mal à s'accrocher à l'épiderme ou à s'introduire dans les orifices internes tels que les narines. En se brisant, ces poils libèrent une toxine, la thaumétopoéine.

Très urticants et irritants pour la peau, les poils de la chenille processionnaire peuvent provoquer une éruption cutanée douloureuse avec de fortes démangeaisons, d'importantes réactions allergiques et aussi des troubles oculaires ou respiratoires. **Dans tous les cas, il est conseillé de consulter au plus vite un médecin**.

Les enfants et les animaux sont particulièrement exposés.

Quand les chenilles processionnaires descendent de l'arbre, il ne faut absolument pas les toucher ! Il est dangereux de manipuler un nid de chenilles processionnaires même si celui-ci est vide car il reste des aiguilles à l'intérieur.

Précautions à prendre avec les chenilles processionnaires :

Les poils urticants de la chenille processionnaire sont très facilement dispersés dans l'air à cause du vent. Il est donc recommandé de prendre certaines précautions.

- Évitez de sécher le linge dehors pendant la période de procession
- Ne laissez pas vos enfants jouer près d'un arbre infesté de chenilles processionnaires.
- Lavez les légumes et fruits soigneusement avant de les consommer.
- Attendre qu'il ait plu ou que pelouse soit humide avant de tondre.
- Surveillez vos animaux de compagnie pour qu'ils ne s'approchent pas de l'arbre.

MONOXYDE DE CARBONE : COMMENT PRÉVENIR LES INTOXICATIONS

Le monoxyde de carbone est un gaz toxique

qui touche chaque année plus d'un millier de foyers

et cause une centaine de décès.

Il peut être émis par **tous les appareils à combustion** (chaudière, chauffage d'appoint, poêle, groupe électrogène, cheminée…).

Le monoxyde de carbone est un gaz très dangereux :
il ne se voit pas et ne sent rien.
Mais quand on le respire, il prend la place de l'oxygène.
On a mal à la tête, envie de vomir, on est très fatigué.
On peut aussi s'évanouir ou même mourir.

Pour éviter les intoxications, des gestes simples existent :

- Avant l'hiver, faites vérifier vos installations de chauffage et vos conduits de fumée par un professionnel qualifié.
- Veillez toute l'année à une bonne aération et ventilation du logement et à une bonne utilisation des appareils à combustion.
- N'utilisez jamais pour vous chauffer des appareils non destinés à cet usage : cuisinière, brasero, etc.
- Si vous devez installer des groupes électrogènes, placez-les impérativement à l'extérieur des bâtiments.

En savoir plus : www.prevention-maison.fr

Le monoxyde de carbone et les chauffages d'appoint

Le monoxyde de carbone peut notamment être émis par les chauffages d'appoint si ceux-ci ne sont pas utilisés de façon appropriée :

- Ne faites jamais fonctionner les chauffages d'appoint en continu : ils sont conçus pour une utilisation brève et par intermittence uniquement.
- N'utilisez jamais pour vous chauffer des appareils non destinés à cet usage : cuisinière, brasero, barbecue etc.
- Veillez toute l'année à une bonne aération et ventilation de votre logement, tout particulièrement pendant la période de chauffage : aérez au moins 10 minutes par jour et n'obstruez jamais les entrées et sorties d'air de votre logement.

Monoxyde de carbone et les groupes électrogènes

Le monoxyde de carbone peut être notamment émis par les groupes électrogènes si ceux-ci ne sont pas utilisés de façon appropriée :

- N'installez jamais les groupes électrogènes dans un lieu fermé (maison, cave, garage…) : ils doivent impérativement être placés à l'extérieur des bâtiments.
- Veillez toute l'année à une bonne aération et ventilation de votre logement, tout particulièrement pendant la période de chauffage : aérez au moins 10 minutes par jour et veillez à ne pas obstruer les entrées et sorties d'air de votre logement.

PROTECTION INCENDIE

Éviter les incendies

Les bonnes habitudes :

- **Ne pas laisser les appareils électriques en veille.**
- **Ne pas surcharger les prises électriques.**
- **Éteindre complètement les cigarettes** et ne pas fumer au lit.
- **Tenir les allumettes et les briquets hors de portée des enfants** (qui ne doivent jamais rester seuls à la maison).
- **Ne pas laisser de casseroles, de poêles ou de plats sur le feu sans surveillance.**
- **Éloigner les produits inflammables des radiateurs**, ampoules, plaques chauffantes...
- **Ne pas raviver un feu ou les braises d'un barbecue avec de l'alcool ou de l'essence.**

Les précautions à prendre :

- **Faire vérifier par des spécialistes les installations électriques**, de gaz et de chauffage (notamment les inserts et les cheminées).
- **Faire ramoner par des spécialistes** les conduits et les cheminées une fois par an.

1 incendie sur 4 est dû à une installation électrique défectueuse.

2ème cause de mortalité chez les enfants de moins de 5 ans par accident domestique.

Détecter à temps

AVEC DES DÉTECTEURS AUTONOMES AVERTISSEURS DE FUMÉE CONFORMES À LA NORME NF-EN 14 604 ET DE PRÉFÉRENCE DE MARQUE NF

- **Ils détectent les débuts d'incendie et leur sirène vous alerte aussitôt** : c'est vital la nuit quand tout le monde dort.
- **Ils sont faciles à trouver** (magasins de bricolage) **à installer et à entretenir.**
- **Ils ne représentent pas un gros investissement** (20 € seulement en moyenne).

Bien vérifier qu'ils soient conformes à la norme NF-EN 14 604 et en installer à chaque niveau d'habitation, de préférence près des chambres.

70 % des incendies mortels ont lieu la nuit.

L'intoxication par **la fumée est la 1ère cause de décès** chez les victimes d'incendie.

La température d'une pièce en feu atteint **600°c en 3 min.**

Réagir efficacement

EN CAS D'INCENDIE, NE PRENEZ JAMAIS L'ASCENSEUR

Si l'incendie est chez vous :

- **Faites sortir tout le monde et évacuez les lieux** pour éviter les risques d'intoxication par les fumées précédant la venue des flammes.
- **Fermez la porte** de la pièce en feu puis **la porte d'entrée**.
- **Ne revenez jamais sur vos pas.**
- **Appelez les pompiers (18 ou 112)** et répondez calmement à leurs questions.
- Ne raccrochez le téléphone que lorsque les sapeurs-pompiers vous y invitent.

Si l'incendie est au-dessous ou sur votre palier :

- **Restez chez vous**.
- Fermez la porte palière et mouillez la.
- **Appelez les pompiers (18 ou 112)**.
- **Manifestez-vous** à la fenêtre.
- Baissez-vous si vous êtes dans la fumée et mettez-vous un mouchoir devant le nez.

Si l'incendie est au-dessus :

- Sortez par l'issue la plus proche.

Dans la **1ère minute, il faut un verre d'eau** pour éteindre un incendie.

À la **2ème minute, un seau d'eau** peut encore stopper le feu.

Mais au bout de la **3ème minute, une citerne** est nécessaire !

Mesurer les risques

1 incendie toutes les 2 minutes c'est chaque année en France plus de **250 000 sinistres**, près de **10 000 blessés** dont **3 000 avec invalidité lourde** et jusqu'à **800 décès.**

SI RIEN NE CHANGE
1 FRANÇAIS SUR 3 SERA VICTIME D'UN INCENDIE AU COURS DE SA VIE.

Il suffirait pourtant d'observer quelques simples **règles de prudence** pour que la majorité des sinistres soit évitée. Et il suffirait que chaque habitation soit équipée de **détecteurs autonomes avertisseurs de fumée*** conformes à la norme NF-EN 14 604, et de préférence de marque NF et que chacun apprenne les **réflexes qui sauvent** pour diviser par deux le nombre des victimes.

* Les DAAF sont exclusivement réservés aux parties privatives de l'habitat collectif et aux habitations individuelles.

Mieux anticiper les risques d'incendie, c'est l'affaire de tous et cela commence par s'informer sur :

www.prevention-incendie.gouv.fr

Numéros d'urgence gratuits

18 SAPEURS-POMPIERS

112 N° D'URGENCE EUROPÉEN

15 SAMU

CE DÉPLIANT PEUT VOUS SAUVER LA VIE, NE LE JETEZ PAS, LISEZ-LE ATTENTIVEMENT.

En partenariat avec :

La petite urgence dans la pratique - Photo : Antoine Doillé, Getty

Agenda

Samedi 4 mai
Challenge du Souvenir Trophée Bernard Bouvet / J.C Rey
Salle polyvalente de Saint Etienne de Cuines

Renseignements : Maurienne Lutte 04 79 56 34 64

Dimanche 12 mai
Brocante
Renseignements : Comité des Fêtes 06 24 75 34 27

Vendredi 31 mai
Fête des Voisins
Renseignements : Comité des Fêtes 06 24 75 34 27 / Comité d'Animation des 2 Cuines

Samedi 15 juin
80 ans du club Après-midi festif et repas
Renseignements : AS Cuines / La Chambre / FC Val d'Arc 04 79 56 23 19

Samedi 22 juin
Concours de pétanque en doublette (officiel)
Renseignements : Association des Boulistes de Cuines 06 60 83 18 50

Samedi 6 juillet
Concours en doublette mixte ouvert à tous
Renseignements : Association des Boulistes de Cuines 06 60 83 18 50

Mardi 6 août
Marché nocturne
Renseignements : Union des Commerçants et Artisans 09 66 90 62 60

Samedi 17 août
Concours de pétanque ouvert à tous
Sur la journée avec repas à midi

Renseignements : Association des Boulistes de Cuines 06 60 83 18 50

Dimanche 29 septembre
Foire aux Mômes
Renseignements : Association des Parents d'Elèves Les Marmots de Cuines 07 69 39 62 38

Dimanche 6 octobre
Brocante
Renseignements : Comité des Fêtes 06 24 75 34 27

Dimanche 13 octobre
Concours de Belote
Renseignements : Association des Parents d'Elèves Les Marmots de Cuines 07 69 39 62 38

Samedi 19 octobre *
Expo-Vente
Renseignements : Les Petites Mains 04 79 56 25 58

* Date à confirmer

Chaque 1er samedi des vacances scolaires
- Samedi 19 octobre 2019
- Samedi 21 décembre 2019
- Samedi 22 février 2020
- Samedi 18 avril 2020

Vente de pains
Renseignements : Association des Parents d'Elèves Les Marmots de Cuines 07 69 39 62 38

Dimanche 24 novembre
Foire de l'hiver
Renseignements : Association des Parents d'Elèves Les Marmots de Cuines 07 69 39 62 38

Flashez pour consulter l'agenda des manifestations sur la commune